泰東日報

發行所 大連飛驒町六七 株式會社 泰東日報社
發行人 井口陸造
編輯人 趙忠忱
印刷人 曾根四郎
本埠 零售每份五分 每月壹元三角
外埠 每月一元六角五分半年九元六角全年十九元郵費在內報費先滙
廣告 每行(五號十一字)一日刊費壹元二指定特別地位加倍長期另議

處理事變入新階段
決極力支援新政權
興亞院會議決定方針

【東京七日國通電】決定對中國新政權樹立、日本帝國之基本方針、臨時興亞院會議、六日午後一時在首相官邸開會、總裁爲阿部首相、副總裁爲畑陸相、吉田海相、野村外相、青木藏相並柳川興亞院總務長官、鈴木政務部長、以下各部長、陸軍側有武藤軍務局長、海軍側有阿部軍務局長、大藏省有相田理財局長、以下關係官出席、其於現地側之報告由柳川總務長官、作詳細的說明、前後歷四小時間愼重計議之結果、於茲以汪精衛氏爲中心、中國新政權之活動、確認日本帝國之意圖及其方向、極力支持該新政權運動之意見已一致、五時散會、於茲處理事變之新階級、更踏入光明之一步

【東京七日電】發表如左

內閣書記官長談

關於中國新中央政府樹立汪精衛側之活動狀況詳細聽取現地之報告已終了、其活動方向、大體認爲與日本帝國之意向合致者、極力支援汪側該運動之態度、於本日之興亞院會議、意見已一致

殘匪掃蕩戰果

【太原七日國通電】由客歲卅一日以至正月之山西省東南長子南方地區、千敵殲滅戰由日軍武田、大砥各精銳部隊之神速果敢之進擊、及得與高田陸鷲部隊之協力、至三日夕刻大体已告終了

時評 要望對滿人兒童速實現義務教育制度

關東州廳特對於州內滿人兒童之教育。費盡多大之心血。自旅順高等公學校金州女子高等公學校起。並於全州內各地設置公學堂更備以一般滿人好學心之向上。而增設公學堂及增加學級。一方於新年度計畫開設爲一般人對樣之簡易日語學校。觀及對滿人教育機關漸有擴充之事頗爲不堪喜悅。然於過去如於本報紙之揭載依賴當局之努力。滿人之好學心年一年旺盛。不拘學舍之增設及學級之增加。不幸不得就學者。頗爲多數。觀及全州內。滿人兒童之適齡者中。就學可能者全体不達四成此現狀頗爲遺憾爲滿人教育事業之發展及謀文化及民度之向上。而對於關東州之發展有多大之貢獻。再謀州內日滿住民共存共榮之實現。極爲必要。乃固不待言。然關東州廳當局。特重視此點以絕滅滿人兒童未就學者爲目標。傾注全力以謀善處於經費資材等各種事業之可以計劃者。不得遲延。不得進展等亦爲不得已之事然。今鑑及東亞情勢之急變。今乃貫通日滿華建設新東亞秩序並高呼民族協和之今日。故對於州內滿人教育之徹底亦極爲緊急。已成爲重要問題。雖突破一切困難。向目的貫徹邁進可謂吾等州民極大之義務然鑑及關東州過去之事實亦爲明瞭。政治。教育均較滿洲國優先的發達。關東州之政治。教育方針。乃爲滿洲國政治教育模範。自滿洲國建國而關東州出身之滿人。多數馳向滿洲國。對於政治。教育。各方面。並對於建國之聖業有多大之貢獻乃爲諸位所周知之事實故如前述關東州滿人教育之擴充。非單關東州之問題可謂對於滿洲國更對於全東亞教育事業之發展。有極大之影響。玆此吾人最爲要望者。從來示範於滿洲國之關東州。更競先於滿洲國。對於滿人兒童施行義務教育制度。以期滿人教育事業有圓滿之發展此事乃爲理想。其實實施或有困難之問題。亦不可知。然理想就理想。如放置時。則對於一切之向上皆爲挫折。如將理想移至實現如此始有向上之象。滿洲國方面。亦對於此問題極力研究據其實現之可能性。已順次濃厚更要望關東州廳早急實現滿人兒童之義務教育制度(松濤)

潮州方面之警備隊
掃蕩冬期攻勢殘敵

【汕頭七日國通電】所謂冬季攻勢之均號、對於潮州西北地區蠢動之華振中麾下之敵第九旅、潮州方面警備之日精銳落合部隊爲其主力以三日爲期、而對此已斷乎殲滅的火蓋、敵於西塘、竹圍、徐歷橋(汶州西北四公里)之碉堡陣地試用、以頑强抵抗新春間於冷凍之山望、雙方之鎗砲聲震動天地、日精銳部隊已幾度敢行果敢之肉搏戰、遂於五日午後完全互以全線將敵與以殲滅的大打擊、僅有殘生之敵已向西北竄逃矣、本戰門之戰果如左

敵遺棄死体一千、捕虜五重機二、輕機十八、小槍百二十九、彈葯一萬手榴彈三百九十二、其他鹵獲品多數

再者關右作戰協力之孫田部隊於菴埠西方及西北方地區、將敵加以極大之猛擊、與川潰滅的打擊已四散矣

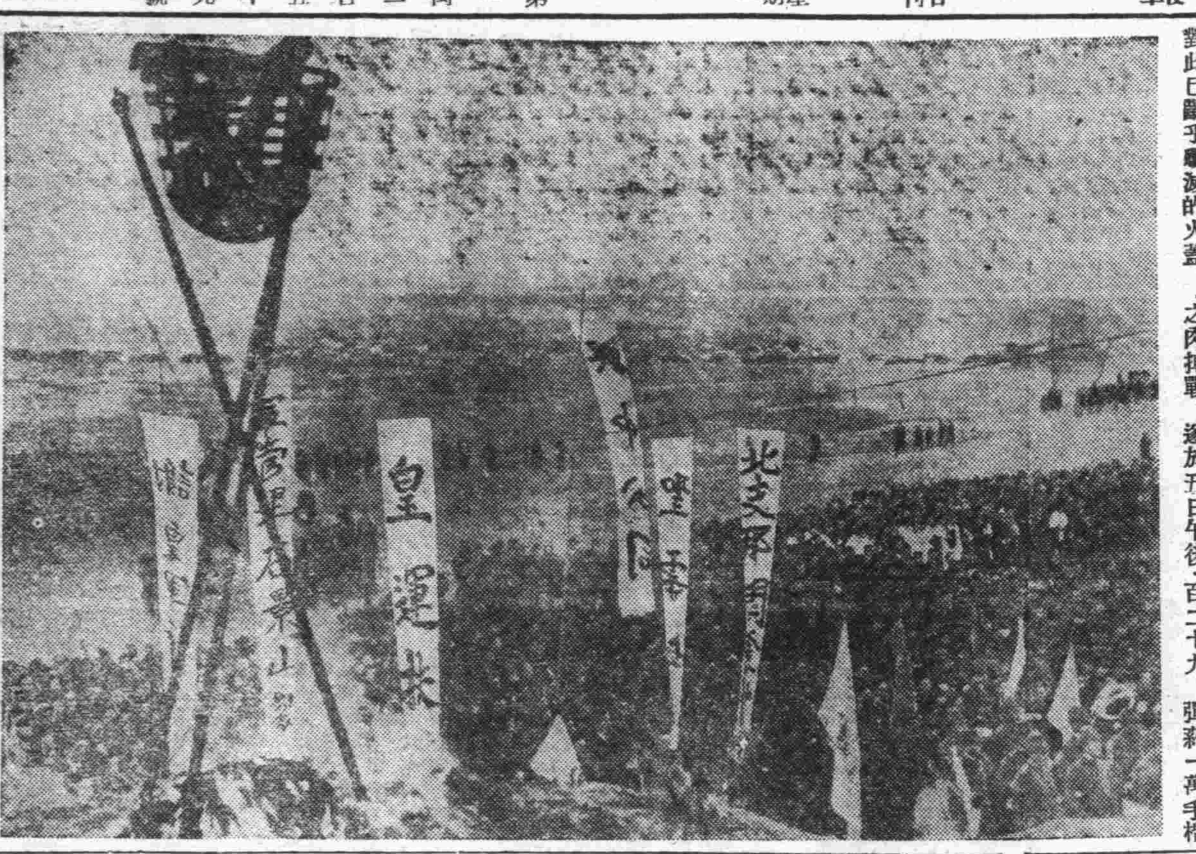

一文字山元旦遙拜式

希總統召集 首腦部會議

【柏林七日國通電】希特拉總統六日召集國防軍及黨國之首腦部、予定開催重要會議、然外交界方面關聯此於任何之荷戰、目下依膠着狀態、觀及於戰局有重大之展開如否、重視成行軍事專門家稱非有英德之一戰、德國軍已於過去數月間必死之努力、對於軍事上之準備已充分整備、予想於陽春即可出攻今次之重大協議、鑑及非協議具體的方針否、然於作戰、如從來同樣西部戰線避免徹底的、攻勢以北海濃霧快晴之四、五月專傾向封鎖海空爲主力爲獲得潛水艦及空軍之基地予想或者敢行進擊蘭荷

滿鐵新路線 工程完成

【奉天七日電】滿鐵建設鴨林線八道、林子頭間(一四、三啓羅)蓮湯線蓮江口、湯原間(三七、六啓羅)及北線北荒嶺、老黑山間(八二、五啓羅)鐵道工事中、事程大体完成、八道、林子頭間由十日其他之二區間、由十五日開始假營業、六日午後零時三十分發表如左

滿鐵發表

左記鐵道工事完成由下記期日均開始假營業

△八道—林子頭間鐵道昭和十五年一月十日
△蓮江口—湯原間鐵道昭和十五年一月十五日
△北荒嶺—老黑山間鐵道昭和十五年一月十五日

討議日滿物動計畫
星野總務長官赴日

【新京七日電】政府雖自舊臘來冬期休暇、乃招集企畫處產業部經濟部等關係官隨同本年度日滿物動計畫編成、立案對日供給並期待物資之需給方策、已得其概定案、故星野總務長官、豫定八九日頃乘日滿連絡機、邀空路東上與日本關係當局間、關於本年度物動計劃之大綱方針開始折衝、依歐洲動亂勃發、由第三國減少建設資材輸入力、滿洲國今後產業開發上有不得不依存日本之狀態、故本年度日本物動計畫滿洲國所取之決定的重要性、由關係方面與以多大之關心、再本年度之國資金調達預定額約在十二億

艦隊報道部發表

【上海七日國通電】艦隊報道部一月六日午後四時發表

△華北方面戰況

一、海軍航空部隊、連日攻擊景芝鎭(交趾西北)附近之殘敵、四日漸次將敗退之殘敵部隊、在壇家舖馬家屯湖南盛昌埔捉炸擊、對此與以多大之損害

△華中方面戰況

一、一日海軍航空部隊炸擊湖南省敵衡實慶對同境飛機場及附局建築物、與以莫大損害、全機平安歸還

康德七年 華北前途之展望

【天津本報特派員通訊】下

光陰荏苒、事變下之華北頃又迎渡其第三次之新春矣、在過去之兩年、有半中、因日軍軍事進展之迅速、與臨時政府之樹立、互政治、經濟、治安、文化諸方面、已重新奠定華北大局之基礎、固不待言而在此第三度新春開始聲中、關於其今後政治、軍事、經濟等大局之發展與動向、自更爲各方面所注目、玆根據各種事實與趨勢、對其前途略行展望於下

政局方面

事變直後、臨時政府殆首以特種政權之姿態、出現於華北當時各方、即以其將來發展爲正式中央政權相期待、嗣南京陷落、維新政府成立、事實上與臨時政府乃成南北併立之狀態、迨徐州陷落、兩政府復有合流之議中國政府聯合委員會、即於是時組織成立者也、俟汪精衛氏脫出重慶、發表和平聲明、隨和平運動與新中央政權樹立運動之發展、臨時維新兩政府合流之議、即無形解消、而轉成兩政府之如何參加新中央政權之問題、由於汪王梁三巨頭南京會議之結果對新中央政權之樹立、決定全力予以支持之態度、同時華北方面、因鑑於其地理及經濟之特殊性、强調其政治方面之獨特性質、直至上月第七次政聯會議決之結果、此種態度仍依然不變故府瞻今後華北政局隨新中央政權之出現、或收有若干角度之轉變、在統一的發展之前提下、或將改變其形態、但在實質上、對其特殊性、必不致拋棄、或更進一步而予以强化、可爲斷言

軍事方面

自徐州會戰以後、華北即由大規模之攻勢作戰而轉入於肅清掃蕩戰、去春二月、日軍大兵團由塘沽登陸、即斷然對冀中石友三、鹿鍾麟徐向前等黨共殘敗軍、包圍掃蕩繼於三月以海州爲目標展開隴海東段之殲滅戰、五月又以五台爲中心、對賀龍部下共產軍、預以擊滅、六月轉向魯南地區知預于學忠軍以不能再起之大打擊、七月即開始晉東南區之路安作戰、將共黨多年經營而成之巢窟一舉搗破、八月以後更分在冀晉、冀豫、冀中各區分別繼續施行掃蕩、截至目下華北各地治安、可謂已完全奠定、已不見擁有眞正實力之黨軍、僅小部殘兵敗卒、散處山僻內、試圖極微弱之抵抗、故華北之掃蕩戰、目下亦已漸告終臨時政府治安部之手、即可完全肅清、故本年開始後華北之軍事方面、或有轉爲前進的攻擊戰亦未可

經濟方面

當此民國廿九年之開始、華北之經濟開發三年計劃、亦突入第二年度、華北之經濟開發、與日本之生產力擴充四年計劃、滿洲國之產業五年計劃、及蒙疆之三年計劃相併、爲日滿華經濟集團之重要樞杆固不待言、而今年度之開發主要目標、依當局之決定、似將傾添全力於重工業方面、同時對農村經濟之復興、亦將爲本年華北經濟開發之主要眼目、此外關於華北之通貨、因聯銀基礎日固、在本年內、將不致有何變更、關於匯兌、關稅、等方面、今後或將施行進一步之强化與改革、總之華北本年經濟方面、以開發建設、復興等目標之下、益行邁入本格化之階段

滿蘇國境確定第一次赤塔會議

敵遺棄屍體二萬餘
華南作戰赫赫戰果

【廣東七日國通電】華南軍六日午後五時發表廣東北方地區之日軍反攻作戰、於此戰捷之下、漸趨結束、自開始攻擊以來未滿一星期、日軍精銳部隊、已殲滅敵軍指揮中心抗日重要據點之翁源、三華鎮、英德等要所、更對支離滅裂之敗殘部隊、急作包圍進攻、潰滅敵軍、戰場已無敵影、悠々凱歌而還、再取以逸待勞之体勢、此次作戰之戰果、綜合果次之發表、大體如次

一、抗戰之敵軍兵力、根據投降者言、及遺棄屍体等之判明、約爲第百二十二、第百五十一師乃至百五十四師、第百五十七師乃至百六十師、第百六十八師、第百八十七師、第百八十八師、獨立第十領等十餘師、十萬兵力

二、敵遺棄屍体越二萬投降者達三千

三、鹵獲品主要者、各種槍砲彈一千萬發兵器軍需品等亦不在少數

四、日軍損害、戰死百八十九負傷者四百二十八

對滿事務局次長 後任起用荒川氏

【東京七日國通電】就任日本製鐵監查役、前對滿事務局次長原邦道氏之後任、由陸軍大藏兩省關東軍等關係、當局銓衡之結果、決起用駐劄倫敦財務官荒川昌二氏、故豫定待二月末同財務官之歸國後即正式發令

龍雲反中央激烈化
蔣特派陳立夫游說

【香港七日國通電】據息自蔣介石提議改組雲南省政府、壓迫雲南省境以來、龍雲之反中央感情、漸傾激化、職此之故、蔣介石近特派陳立夫往昆明、求龍雲諒解云云、惟雲南派要人對中央之猜惑、依然未釋、因中央屢圖奪取雲南故每事出反中央態度、再龍雲要求中央當局、即時懲戒中國共產黨、更關於昆明行營主任之地位、名義上雖經受諾、然尙未舉行就任典禮、放任設置行營之事務、且於中山大學校長鄒魯支持下、拒絕於雲南省內、設三民主義青年團支部、更反對建設滇緬公路、遲延預定路盤建設、故蔣介石擬於國防最高委員會議後、親赴昆明、以說龍雲

在滬新聞記者團 視察中央陸軍訓練團

【上海七日國通電】團長汪精衛氏之中央陸軍軍官訓練團、舊臘九日舉行堂之結團式、以養成訓練新政權中堅幹部之青年官吏及軍人、遵奉孫文主義邁進於東亞永遠之和平建設、上海郊外該訓練團之諸施設現今已全整備、故教育部長葉蓬將軍六日午前十時招待在上海日華外新聞通信記者團凡四十名、披露該團諸施設書和平防共救國標語之旗翩翻於校庭、以汪團長代理葉將軍一千百餘名、團員閱兵由正統國民黨秘書長褚民宜氏之領導觀覽諸種施設及講堂、教室舍室、寢室等皆極完備、於各廊下之角軍人精神修養之標語、墨痕尙新、表徵更生青年人意氣及熱意、於篩綠褐色之團服帶有鐵兜背囊、整列之一千餘團員以其眞摯之態度、以行日本式質實剛健之訓練、記者團一行深爲感銘

豐田部隊殲滅 鳳嘴橋敵

【杭州七日國通電】豐田部隊中地隊於五日晨六時半將蟠居於鳳嘴橋附近之敵第六十二師、三百七十一團抗日自衛團大約五百加以急襲、與以殲滅的打擊、舉以如左之戰果

敵遺棄死休四百二十、捕虜二十三、鹵獲品小銃二十一、米四百袋、及其他武器多數

德羅成立 巨額信用借款

【布加勒斯多七日國通電】據確報德國政府、此次通於布加勒斯多銀行、對羅馬尼亞之輸出業者行總額四千萬馬克(日貨概算七千萬元)之融資、同時德國將機關車百七十台、貨車三千台送於羅馬尼亞、小麥及石油以促進對德輸出、並爲確保牛乳製品之供給、與羅馬尼亞共同組合實行融資云

謹賀新年 北票・綏化

北票益源興油坊醬園 經理 周化昌
北票魁聚永綢緞茶莊 經理 何金泉
北票棉布組合會 會長 何金泉 副會長 王國棟
綏化營林署巴彥駐在所 主任技士 崔英年
北票聚源號宏記 經理 王國棟
北票玉興公司 經理 高興
北票商工公會 會長 李芳春 副會長 中島茂 副會長 高志遠 常務理事 孟榮武
滿洲中央銀行北票支行 經理 趙恩濤
北票街公所 街長 路子循 副街長 曾我部愛二郎
綏化縣 王筱唐
北票成興棧昌記燒鍋粮棧 經理 李芳春 王立丹
北票東盛久油坊粮棧 經理 曹世五
北票天益湧燒鍋油坊粮業 經理 艾蓬瀛
北票同聚誠 經理 岳秀峰
北票大陸和雜貨商 經理 陳銘閣
北票同益棧 經理 魏子建
北票廣德合綢緞茶莊 經理 陸玉峰

營業總目
膠皮車輪 內外車帶 大小滾球 蒸汽鍋爐 掛花機器 修繕器具 批發零售
良友車店車輪部
本店 撫順千金大街三四番 電話長日一〇五三一番
支店 奉天大西邊門外北路 電話(三)三九八三番

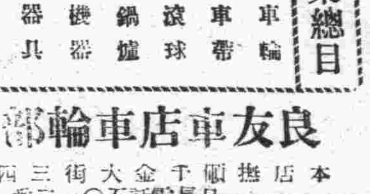

在大連最舒適的

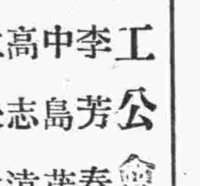

客室 雅潔 低廉 懇切 暖氣 衛生 舒適 安全 特設定食 歡迎主顧 優待團体
中央旅館
大連驛西鄰 電話③三八七九

隆中策
明清民初人物誌
滴天髓全書
紫微斗數全書

各界適用 人人宜備
酬世大觀
人生處世!不可一日缺此書!!
社交應酬的顧問!! 救濟學識的導師!
(備有新書目錄 承索附郵四分)
世事頻繁、社交日廣、非有新知識新技能、難以應付現社會之需要、這部「酬世大觀」是大規模之「文件倉庫」各種文件、應有盡有、大量供給、用之無窮這部「酬世大觀」是大衆的「案頭顧問」關於柬帖、楹聯、會計、契約等件以外並有各界常用之新資料 無論政、商、工、學、以及各機關均宜購備
全書要目
建國精神、調査文件、謀事文件
喜慶文件、聯對文件、喪葬文件
通信文件、契約文件、雜用文件
家庭會計、營業會計、商業文件
營業函件、商業廣告、公文文件
一般文件、付郵資表、電碼新編
◆全書百餘萬言・件件均合實用◆
▲洋洋兩厚冊……裝美麗精匣▲
▲實價一元五……特價一元正▲
(外埠函購另加寄費一角六分)
奉天小北門裡
大東書局總發行所

各地通訊

本年擴大治水計劃
繞陽東沙兩河今春開始修治
剷除氾濫患振興農村

【黑山】爲避免今後各河川氾濫之患。而資達到農村徹底振興。務期產業開發普及邁進爲目的之本縣當局。基于以上情形。以本年度治水計劃。努力邁進擴大。業由錦治水處進行踏查後。對繞陽東沙兩河。決于今春動工修治。徹底防止氾濫。俾使生產日近强化云

錦州市參加
全滿滑冰會

【錦州】錦州市公署爲謀市民体位向上。市体育會現正急於着手準備。明年一月六。七日兩日於撫順開催之第二回全滿第二部冰上選手權大會。決定派遣候補選手。該大會派遣選手勇女速滑各三名。型滑男子二名。女子一名。計九名。監督由錦局引率者管木市体育主任。參与者氏名於最近決定發表

署長巡視歸來

【康金井】警察署長趙士臣氏。接任以來。厲精圖治。內外刷新。早爲上峰所器重。現關於年度將告終結。爲考察各分所成績實務狀況。於十二月二十五日赴石人城。潘龍溝。大用井。許堡各分所巡視玆已巡視完了。歸署視事云

爲謀街村政明朗
縣召考街村職員

【公主嶺】懷德縣當局。爲養成優良。街村職員。與促進村。日臻明朗計。乃自十二月。二十日起。至明年一月二十日止。決定招考街村職員三〇名。凡年齡在二十五歲以上。具有國民優級學校卒業。或同等學力者。均爲合格。但須身体强健。素無不良嗜好者。速於限期報名。以便二十一日。入場考試。所有考題。乃爲國文。日語。算術。常識人物考查等科目。素蓄斯志者應。早報名。萬勿趑趄不前。有失良機云

製氷會社樹立
增產計劃

【安東】製冰株式會社鑑於來年度大安東市人口。將呈激增。冰之需要情勢必爲多量。本年度之製冰能力。十萬噸增產而樹立二千五萬噸計畫。爲圖資材關係調整。並增資。刻在考究中云

郵局特召開
事務研究會

【黑山】本縣郵政局長劉自裕氏。對郵政之努力。頗有良績可著。玆爲促進事務徹底圓滑。並謀商民便利計。故在新年中之餘暇。于該局內開事務究研會。努力郵務辦理趨于再度强化之討論。以期郵務向上。並謀促進送達敏迅云

弘報處主開
有聲電影

【黑山】玆經總務廳弘報處主催之滿映協會有聲電影。於本月二十六日來黑當於是晚在本城三義廟前公演。一時觀者不下數百人。頗極一時之盛云

中央支行落成

【北安】滿洲中央銀行北安支行。自本年六月間建築新廳舍以來。業經數月於十一月三十日已全部竣工。乃於日前遷移新廳舍辦公。新廳舍雖非樓房。但建築適宜。異常寬大。於十二月十六日午前十二時。舉行落成典禮。屆時省內各機關法團紳商各界熱烈參加極爲隆重云

北京料理
登瀛閣
電話 ㊂1710 ㊂4253

治安方告靖謐
縣界又聞匪警

【淩源】本區雙廟村打鹿溝一帶。爲我建昌與寧城兩縣交界之地。近年來每至青紗帳起之際。多有胡匪跳梁於其間。嗣經宋杖子。及水泉警所。極積討伐與巡邏。故本年度治安所以極稱完善。地方安謐。民方得息焉。偶於日昨（十二月三十日）該地又突發警。農民驚擾。夜不匪安席。當由該處甲長。報告警署乞爲襲擊。而保治安云

麵粉配給圓滑

【彰武】本邑麵粉。雖經數次運到。終未配給圓滑近日到面粉兩車。經警察署長劉寅祿。保安系主任龍際玉氏。澈底研討配給辦法。令區牌長負責。按人口之平均。每人四觔。以致供應圓滑。足徵該署長。與保安主任。辦理得當云

趕辦驗照
地籍局整理調查班

【北鎮】縣地籍整理支局城廂精密調查班。於兩禮拜前。實施土地測量等情業誌前報。玆查該調查因年末關係。趕辦一切起見徹底時間勵行。星期並不休息云

本年度綿羊
生產劃期發展

【黑山】經過本年度綿羊社之指導努力。本縣綿羊之生產。殊有劃期的發展故縣下各種羊塲事業。均得猛進收獲極佳。現經該社計劃。務使此後再趨發展。達成綿羊徹底振興云

徵遊興飲食捐

【開通】當此非常時下。國民極應經濟樽節。潔身自束。政府爲戒除國民之虛靡消耗及不正用。度擬定徵收遊興及飲食費附加捐。以資限制。此種捐稅係由消費者負担。同時由遊興場或飲食店照章代收本縣已於現在實施云

祝融稅駕燒鍋

【洮南】本城大北門裡路西東海湧燒鍋。於月之十九日早七點餘鐘。因燒酒火量過大。致將近旁麵子之房屋房笆燃着。俄頃火勢瀰大。延燒約有三點餘鐘始行撲滅。事後調結果計燃燒平房十一間。損失麵子一千七百塊。餘未延燒他處云

派員徵租完竣

【淩源】喀喇沁左旗公署萬薛寺東倉特派徵租員趙齡者。自去歲奉令來勸務地。今已三月矣。玆將各租戶租項。均已徵收完竣於昨已封倉返旗繳令矣

新年之辭

新京特別市長 于靜遠

一元復始。萬象更新。舉國上下。咸騰歡於椒花柏葉之辭。各族臣民。共續熙於同心一体之義。康德七年之元日又復蒞止。當玆
聖明在上。王道重光。數點梅花。綴乾坤之正氣。一盃春酒。振朝野之歡容同慶新春。欣逢盛世。不其懿歟

回顧客歲。雖爲世界多事之秋。亦實我東亞意義深遠之歲。中日事變。已迫最後段階。日本帝國。向處理事變一路猛進。樹立新政權之聲。澎湃於全華爾來新政權運動。已逐見進展。東亞新秩序之完成指日可待矣。此誠爲我東亞各民族所深同慶者也。而我國地位之增進。躍進之迅速。尤爲世人所公認產業開發。北邊振興。開拓政策等重大國策。亦着々實現。凡此諸般。設無友邦日本之偉大犧牲精神與援助熱誠。實難臻此。吾人必能人同此心。念々不忘也

惟世界狂潮。尙多暗礁。澈底成功。仍須努力。際玆戰時体制舉國動員之時凡我市民。平日既已深体此意。勵行有素。對於義勇奉公隊之活動。富國强家之實踐。防護訓練。勤儉儲蓄。生活改善。物資節約等問題。滅私奉公。傾注全力矣。而當此元旦更宜重新警省。黽勉有加廢止年始年末之虛禮。而從事於國家及社會有益之工作。庶可矯弊風於既往而開大業於將來也

新年感言

東亞天地由於日本帝國之仗義援助。和各民族的自覺努力。漸見曙光了。實在同慶不盡。想起日俄戰爭當時。日本以遠不如俄國的軍器。經莫大之苦鬥犧牲了多少的生命。費了若干的財物。結果打了勝戰。這個勝戰不當友邦大日本好了。最重要的是東亞各民族各國都佔了很大的光兒了。如果那個時候日本打敗的話。現在的東亞不知困苦到怎樣的地步呢。就是滿洲建國的當時友邦大日本在各國怒視之中。絕然脫退假德之國際聯盟。驅逐害民的惡劣軍閥。絕大援助的結果。現在已經實現了樂土。現在蒙古政府的管轄區域。由友邦日本的指導援助。和七百萬民衆努力的結果。現在也很躍進着呢。以上都是爲東亞人造幸福的偉大事實呢。換一句話說。就是興亞聖業的大步驟了再想在十二三世紀的時候元朝時代曾經建立過世界未曾有的大版圖的帝國。連絡歐亞的交通。貢獻世界文藝而且選賢與能。未分種族。未分宗教。一律待遇。實在作過大同的大事業呢。這實在是我們黃種的光榮。深望亞州人趕快覺悟。想前計後。把以先的光榮愈加發大起來。更創造出新的光榮。以友邦大日本作先導者。眞心合作。爲東亞大衆互相的幸福爲興亞的聖業爭扎吧

駐在蒙疆滿洲帝國代表部厚和豪特辦事處長 阿罕台

歲首感言

錦州警察廳長 方克

時當歲首。萬象更新。大地回春凡百建設。以及吾人之人生觀。亦皆基於此而發動焉。迎此康德七年之新春。撫往追來懼衡今昔。謀國謀人。官民百業莫不勃勃然。俱有生氣在焉。際此盛世玆略抒感懷殊覺欣快光榮也。夫年來中國事變之戰爭未已。歐洲動亂又日趨擴大。共產主義之侵略。狼子野心愈演愈烈。致東西兩大洲。紛爭不已。而彼坐收漁人之利。此種陰謀。倆當爲我亞洲諸國家詰民族。智者所不取。而知所自儆焉當此國際情勢日趨複雜。世界大戰。已由歐洲而開其端緒。欲保東亞永久之和平。非由日滿華之親善協力。建設東亞新秩序。以確保亞洲大陸之安全。而發揮我黃種人數千年來祖宗傳統之聖武精神。並維持永久之團結性。建興亞之大業也。故友邦日本於力圖强固防共陣容之後。在中國方面舉皇軍之威力聖戰。已經二年有半期。繁滅反動驅除共黨。以新民之目的。助新中國中央之政權。而期實現日滿華之親善政策。本一德一心共存共榮之旨。爲永久盟邦之扶植全亞洲弱小諸民族向興亞大業勇猛邁進。此種偉大使命固在友邦日本之領導援助。而我滿洲三千八百萬民衆當此新歲之首。追往撫今本西夫有實之義。固人人皆應警醒努力。暫作後盾自今歲首始以觀宏效於來玆也

欲作興亞後盾。固應使我滿洲國力强大。諸般建設日趨進展。方克有濟新歲年中正當國家第二期產業開發。五年計畫。經濟建設之途上。由自由經濟變爲統制經濟。此種政策實行之初期。商民以其習慣性及本身之立塲。理解薄弱者。每感相當之困難。須知 此種政策。正所以利國而又利民。所取締者暴利 壟斷。操縱把持。居奇者 之自私耳。所以富家强國安定民生者。在此觀友邦日本。之物資充實。經濟平穩。民生永久相安者。當知人民蒙此福利也。果成病民政策。國家決不施行。日久自知其利。凡我國民最徹底理解此旨。並策群力以助國家使此政策得以成功也。而康德七年度。我警察伴遂國策。擬並發揮全能。之目標。諸計畫無不與社會秩序安定民心有密切之關係。玆述有其要項。願國民本警民一体之精神。理解協力破除障害。便此計畫得以徹底實行。社會人民德其福利。此乃敝人在本年度中所衷心之祝望。而督勵部曲努力以求其實現者也。玆將康德七年度警察目標列述於左

一、司法警察之强化。以圖治安永久確保而達到王道樂土。民心安定之目的

二、經濟警察之確立。以求民生之安定。而圖國策於萬全

（一） 貨物配需務期圓滑

（二） 物價調整。注意商民雙方之利益。務求人民生活之安定

（三） 物價調整。所以嚴重取締居奇暴利之主義者。以維持物價之平衡狀態爲原則

三、特務警察防諜網之完成。以保國家社會之安寧秩序。而保防於金城湯池置國家於磐石之安

四、衛生警察嚴重實施鴉片斷禁政策之遂行。以保國民之健康体位之向上。而顯現總動員之實力

五、精警主義。以人材特別選拔實施猛進之教育而養成基本之人材。使其發揮王道警察之本能不求量廣。而求養實。乃爲精警之主要問題

六、民族協和之促進。與民心把握之確實。尤爲警察之重大責任。望全國警民一体。重視務期其徹底者也

右之所述。不過略舉概要數端耳。關於本年度計畫應行之要件。以及國際之情勢。國策之遂行。萬緒千端莫不在蓬勃進展。或千變萬化之中。當玆歲首萬始開其端緒。正始春芽之勃生。願與全國民抒赤誠合群力。以視此康德七年度國運昌隆。百政進展而各盡其天職永作興亞大業之後盾。此則爲私心竊禱與國民所共勉旃

最後祝諸君年禧

關東州農作物 改良增產計畫
今年為第三年度 完成後農村頗有貢獻

占關東州住民之約八成六分之滿人之主要食糧乃為高粱包米粟至於其需給狀況。最近一年間之消費額約百五十七萬石。而關東州之生產額僅不過百四十餘萬石。更加不足額及家畜飼料。造酒原料等實達莫大之數量。此大部分皆賴自滿洲國輸入。關東州廳對於此事甚以為遺憾。為謀主要食糧農作物（高粱。包米粟）之自給自足。為資州內產業經濟之向上。為資州內產業經濟之全面的發展於昭和十三年以降以五年計畫樹立「關東州主要食糧農作物改良增殖計畫」目下管下各關係機關總動員。傾注全力銳意同計畫之完成邁進。該計畫之第二年度之去年因遭遇未曾有之旱魃。高粱。包米。粟等皆示有極大之歉收。而第三年度之昭和十五年度。對於該歉收之挽回策。以改良增殖計劃之完成之二項目標。進行主要食糧農作物之積極的增產改良。既已將此項所必要之予算請得承認再者該改良增殖計畫。豫定於昭和十七年完成。該計畫之內容如次。即擴充指導獎勵機關力謀優良品種之增殖普及耕種法之改善等。於該計畫完成後之收獲額大体目標如左

包米　一三四四、六〇〇石
高粱　一二五四、八〇〇石
粟　一二〇九、〇四〇石
計　一七〇八、四四〇石

比之現在之收穫額包米增收二十萬五千八百二十石高粱增收四萬三千一百二十石。粟增收三萬五千一百石。總計預期達到二十八萬三千四十石之增收。一旦實現對於州內農村經濟之振興。農業之發展必有極大之貢獻。殊堪期待云

日本橘子大宗到貨 天暖貨多腐爛
業者束手嘆無辦法

由內地向滿洲輸出之橘類每年每年皆於十一月中旬而今冬向滿關華輸出調整法之發令。及貨船關係致出貨遲延例年所未見過之豐收之阪神兩港之橘堆積如山其半數。因天暖之故皆正腐爛。業者大為悲鳴此項橘子大半皆經滿洲必需品會社之手售於滿洲國內

肉商虧本 多相繼停業

當地肉商東西兩街。計有四五家。（飯館亦有代售）。自近月以還。因豬價高昂。屠宰零售者。非常稀罕。以致城鄉人等。亦屆節期。幾告斷肉之苦。怨聲載途。議論紛々。總查原因。刻下零售豬肉（磅稱十六兩足斤）金票五角。確以底價高。售價廉賣之虧本。停止有益。如常此以往。予民生上。將有極大之缺痕云（金州）

風伯施威！氣溫下降 防寒物品 異常豐富 奧町 瑞康 電⑬六九五六

沙駐連美國領事履新

新任大連駐在美國領事沙氏伴同家族六日晨搭乘入港之鴨綠丸抵連履新（寫真即沙氏同家族）

興亞食糧政策與滿洲國之地位（中）

滿洲糧穀會社理事長 小平權一

惟米。小麥。與面粉等之比較的高級食糧。以現況言之勢非仰給輸入不為功尤其如小麥。雖云亦有增產計畫。但距自給自足之域尚屬遼遠。期待於日本者正多。反之在戰時下日本農村最大苦惱之飼料問題。其解決之關鍵。則為滿洲出產之包米。高粱。更為對朝鮮之滿洲小米輸出。更為不可須臾或缺之重要性

滿洲國政府先是公布實施之主要糧穀統制法之趣旨其着眼點則為高粱。精白高粱。包米。小米。精白小米等之民食上並輸出上之重要性。為謀需給之調節。及價格之安定。故積極從事於配給機構之整備洵為隨時制宜之食糧政策而其於物價政策。貿易政策亦有極大之好影響。依本法之運用。即從來自由放任之主要糧穀之生產配給。今後可副國家意圖之方向有所規制。而可得計劃的需給之調整。此戰時食糧政策又有一步之前進焉

惟方今戰時食糧政策樹立實行之際。若日本只為日本。滿洲只為滿洲由於二元的見地設想。殊屬非是蓋廣大之中國。尤其與華北之關聯。絕不可輕焉忘之。由日本輸向滿洲者為米及小麥。由滿洲輸向日本者則為包米。高粱。由滿洲輸向朝鮮者則為小米輸向中國者則為包米。高粱。小米。由日本輸往中國者為小麥。故日滿華三者之間眞所謂有無相通。相互為用。所謂互惠條件在食糧問題上誠不可枚舉基於此旨而言。則日滿華實應團結一致以期戰時食糧政策之完璧。而為東亞經濟自主之確立唯一之基礎條件

依日滿華。綜合的食糧政策之確立。日滿華三國分別確保適地作適之條件。

買車票瞬間 錢包被掏去

大連市淺間町十七番地白井某於昨日午後一時許去大連站。第四賣票處。購買車票瞬間。身中所帶之錢包不翼而飛。轉身遍尋無着。不得已遂趨報站前警官派出所。聞錢包中十元紙幣十五枚，五元一枚，其他零錢若干

木炭組合 發起人會

因以物資缺如。為理由一般奸商利徒常以藉詞抬高物價時有所聞。故經取締當局對各行生意。始有組合之組織。對於木炭一項尚無組合之設立。故今當新春之初。由木炭巨商等發起擬行組織木炭組合。遂定於今八日午後一時起。假市內永喜大樓米穀小賣組合內。開木炭組合發起人會云

西崗理髮組合 定期總會

大連西崗子理髮組合。每年必舉行定期總會。而本年度已於昨七日。午前十一時。假西崗杏樂大於吳玉堂組合長以下組合員並警察署等參列之下如期開會議決理髮廳進行各種事宜云

米穀小賣組合 開幹部理事會

大連米穀小賣組合。由客年十一月成立以來。即行開始辦理一切事務。但因許可呈遲。當局迄未蒙批下。故對於配給各小賣商之米穀終未實行。故該組合為期事務及其他一切事宜進行順利計。今於初春定今八日午後四時召開第一次幹部理事會。協議一切應進行事宜云

放送節目

JQAK

一月八日（星期一）

午前
七、三〇（新京）國歌、建國体操、唱片
七、五〇（新京）格言、
八、〇五（新京）初等日本語講座
八、三〇（新京）清晨音樂（唱片）
八、五〇（新京）氣象
九、四五（新京）建國体操
一〇、一〇（奉天）經濟市況
繼續（全滿）經濟市況
一一、〇〇（哈爾濱）家庭講話
一一、五〇（新京）唱片
正午（新京）報時

午後
〇、〇一（新京）新聞、告知、唱片
〇、三〇（哈爾濱）河間大鼓 包公案（一六）
一、一五（奉天）經濟市況
繼續（全滿）經濟市況
四、四〇（新京）新聞、氣象、告知、唱片
五、〇〇（奉天）經濟市況
繼續（全滿）經濟市況
五、二〇（新京）英語新聞
六、〇〇（新京）兒童時間、講話怎樣度過寒假
六、二〇（新京）兒童新聞 新京市公立自强街國民學校教諭楊贊奎
六、二五（新京）中等日本語講座 五百木元
六、四五（新京）日本語新聞
七、〇〇（新京）新聞夜間節目豫告、唱片
七、三〇（新京）講演新年感言司法部大臣張煥相
七、五〇（新京）協和青年講座 新新青年 協和會中央本部輔導科張立法
八、〇〇（奉天）單絃變羊計（二）曾振庭
八、三〇（新京）新聞解說
八、四〇（新京）舊劇汾河灣 滿洲戲劇研究會
九、四〇（新京）評詞洪武劍俠圖（二三七）
一〇、〇〇（新京）報時
一〇、二〇 樂亭影

謹賀新年 社團法人 普蘭店商務會 會長 王精義 副會長 畢維藩

歡迎參觀 洋富 種豐 各貨 套存 外料 生服 學洋 氅料 大氅 女大 男服 薄利推銷 大連露天市場內 電話三一九五五番 天增祥服裝專門店

早川齒科 第一 西通九三 電話二三九七一 早川齒科 第二 浪速町電話㊂二九〇八番

源盛德茶店總批發處 大連 奧町五十三番地 長電話⑥六一一七一 電報掛號五七七七
自製與代理 清香紅綠花茶諸品名茶 代理台灣各大茶行出品 花茶紅茶等 零售批發 定價低廉 如蒙惠顧 無任歡迎

泰東日報廣告部 電話二八〇九三

雙層化積膏 筋骨疼痛 四肢麻木 腰腿背痛 風寒濕痺 胃脘腹痛 五積六聚 多年痞塊 骨寒痛氣 婦女血積 經血不調 每份定價一元五角
萬靈虎骨酒 手足拘攣 筋骨麻木 中風中寒 癱瘓痺瘓 半身不遂 腰腿骨痛 心腹疼痛 骨寒痛氣 陽痿囊縮 婦女血寒 每瓶定價二元五角
特製三腎丸 至寶 精關不固 夢遺自遺 陽痿早洩 房勞過度 腎虧腰痛 精神萎弱 精乏髓空 氣力短促 神經衰弱 淋濁痛氣 下元虛冷 每盒四元
外埠函購滿五元不加郵費 虎骨酒半打方郵須 迎火車處代金不郵 購藥滿十元贈月份牌一份 奉天市鐘樓南 德潤堂藥局 發行

請君注意 生生乳 婦人便利 嬰兒幸福 有補血生乳之功效 盒內有詳細說明書 每盒三元 外埠函購不悞 下奶靈藥 總售處奉天市小北城門外 德家藥店

鳴謝保險賠款迅速
天源號代理神戶海上火災保險會社 派員驗查後損失如數賠償多蒙孔西濱君於該會社信用恐未週知特此登報聲明 大連市山手町四番地 天成號製本所曹積瑞謹啟

匯票遺失聲明作廢
鄙號前於康德六年十二月五日由四平街交通銀行匯往天津交通銀行照付津字一八一號徐自新幣五十元又一八二號王品良五十元匯票二張均已遺失除在四平街交通銀行掛失外特此登報聲明作廢 徐自新 王品良 同啟

鳴謝火災保險賠款迅速
啟者前在大興公司磐石營業所投保火險壹千元不幸於上月二十九日遭隣居發生火警延燒經該公司調查確實按損失賠償深感該公司之信譽昭著無以為報特此登報鳴謝 磐石烟筒山 王潤久謹啟

廣東伍伯年相命
人生最怕傷財、廉頗、官訟危險、疾厄刑剋、以及困難阻滯、女界最怕丈夫不走運、及環境惡劣、諸君問吉凶、問財運、問貴人、問希望、與問一切疑難不能解決之事、請來一談、一經剖釋、包君擊節贊嘆、再者外埠函批、仍舊停止 卜疑一元 談相一元 不多索取有翻譯各省方言 寓常盤町中華棧新社

上海蒼嘯虹女相家 談相批命
禍福為人之所欲也。凶禍為人之所惡也。世人往往創大業。足成千古恨。豈不可惜乎。夫富貴貧賤。雖曰天命。福禍無門。惟人自招。不知其選擇。一失善捨惡之道。可不慎歟。聊以無高人之見。歷十年之經驗。對於趨吉避凶。敢不直言忠告。務使問津者。登幸福之岸。方得良心之安慰。諸君曷不臨一談乎 現寓大連街裏監部通 悅來棧樓上十一號

最近再版 三大日文專書
日滿對譯 速成日語會話 橋川政之原著全一冊 定價四角五分 特價三角
日滿對譯 速成日語書信 橋川政之原著全一冊 定價四角五分 特價三角
日滿對譯 速成日語用例 橋川政之原著全一冊 定價四角五分 特價三角
全滿各書局均有代售
以上各書寄費三分掛號另加八分如不納掛號費者寄失不負責任 郵票限通用十足滿洲國花印票
藝聲書店出版 奉天城內瀋陽縣胡同
向讀者介紹 基礎學習 重要參考 備有詳細書目函索即寄 三種合購不收寄費 掛號費及

天麩羅・油炸物・生菜用 白絞油 豐年製油股份公司 資本金壹、〇〇〇万圓 大連市山縣通東拓大樓 工場 大連清水鳴尾 滿洲總販賣處 恒裕洋行 大連市山縣通大倉大樓 電代表⑤五一八一

感冒治療藥 舒服靈

隴西氏經帶胎產丸
婦女專門藥 適應症 月經不準 乾血勞病 經行身痛 赤白帶下 子宮諸病 胎前嘔吐 咳嗽喘悶 習慣流產 腰痛腹痛 產後瘀血 腹脹腰痠 蓐勞虛羸
本丸為婦女一切疾病新治療品 半月量為一料定價國幣三圓分 備有詳細說明書函索即寄
總發賣所 奉天市大西邊門外 鴻育堂 大連代理市總代店 西崗 德記傘棧
代理店 遼陽市咸春堂・新撫順和華藥房・安東市東經增遠 鄭家屯德慶會・德惠縣華西藥房・撫順新站義和謙

眼科專門 光明醫院 院長 王義心 （入院隨意） 大連市西崗得勝街九番地 （新開大街南頭路西） 電話③一一〇七番

招募化粧品宣傳女員
招募條件
一、容顏端正美麗者
二、年齡十七歲以上至二十四歲者
三、多少了解日本語者
四、薪金支給相當優待額數
願就者親持貼附照片之履歷書於一月十日限至午前十時至敝事務所面談可也
クラブ化粧品本舖 中山太陽堂大連事務所 大連市近江町二十九番地 電③三四五九番

止咳化痰 益肺丸
此藥係家傳經驗秘方、屢試屢驗專治男女、一切肺病及老年咳嗽、青年咳嗽、勞傷咳嗽、努力咳嗽、痰喘咳嗽、深夜咳嗽、或新咳、久咳、干咳、痰咳、火咳、寒咳、夜喘、肺熱、肺癰、肺痿、肺膜炎、肺結核、氣虛、肺帶血、大口吐血、胸脅疼痛、久咳成癆、心神慌跳、日輕夜重、飲食無味、自汗盜汗、午後骨蒸、聲音低啞、口干喉痛、或早年作嘔、即年久重症、耐心服之、皆可治癒、每遇寒冷即犯者、養肺理氣化痰平喘之良藥也、新咳一盒就好、誠當日止咳、久咳肺病半打全愈、決不食言、每盒一圓、半打五圓、外埠函購郵費不收、藥款先匯 總發行 奉天大南門裡大街路東 新大陸藥房 (3)

補血强精丸
專治滑精、遺精、房事早洩、陽萎不舉、腎寒精滿、性趣缺乏、思慮過度、精神恍惚、頭暈眼花、動作氣喘、四肢無力、結婚太早、身体虛弱、自汗盜汗、面黃枯瘦、腰腿疼痛、腎囊潮濕、腎子寒涼等、凡係因腎虧所得各症不論新久均皆有效、服之補腎經壯元陽生血液添精髓壯筋骨補元氣之藥也、購買一試便知功效不虛謬矣、每盒一元、半打五元、一打九元、外埠函購郵費免收、滑精遺精一盒見效 房事早洩性慾缺乏六盒全愈、藥款先匯 總發行 奉天城內大南門裡大街路東 新大陸藥房 (1)

福利（石油）（輕油）發動機
（欲索取樣本者請通知一信則刻無料奉呈）

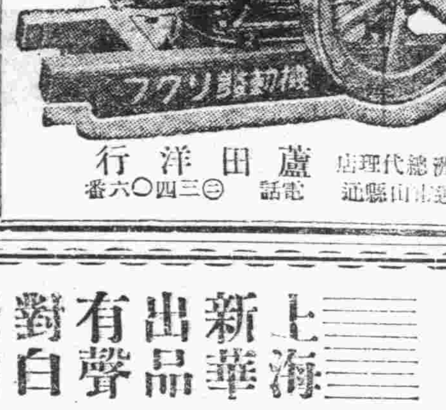

本機效率絕大、運轉費節約、設計適切、機構堅牢 部分品交換式 卓越 能率之福利喞筒刻已出現
滿洲總代理店 大連市山縣通 蘆田洋行 電話③四〇六番

初生雛及中雛 豫約訂賣
一月十一日第一次孵化 爾後每隔六日逐次出雛一次 增設大型孵卵器一回孵化能力七千隻一個月中可得孵雛三萬五千隻 敝場孵化部創業十二年之悠久技術卓著孵雛強健優良多產 大連市周水子泡崖屯一五七 關東州各農會委托孵化場 旭養鷄孵化場

感謝治愈肺病介紹良藥

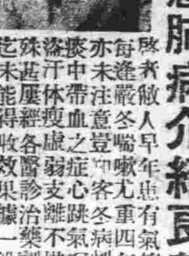

啟者敝人早年患有氣管支炎每逢嚴冬喘嗽尤重四年於茲亦未注意豈知客冬病劇又染痰中帶血之症心跳氣短脇痛盜汗休瘦虛弱支離不堪危險殊甚屢經各醫診治雜投一藥劑迄未能得收效果據醫士診斷確屬二期肺病束手無策幸得友人呂鳳山君介紹奉天國瑞藥店專售肺病藥靈益壽丹專治各期肺病各種喘嗽等症敝聞之下續函購得益壽丹四盒服下眞立見奇功喘嗽輕微吐血亦止服藥月餘精神愈快食慾增進健康可期矣想敝人之疾良醫束手誰料益壽丹竟收全功洵可謂起死回生者矣敝人欣快無已深感實店之聖藥救我餘生特登報刊有小像以鳴謝忱並介紹良藥與同胞們一般患有各種咳嗽各期肺病者請速購服益壽丹靈藥俾早得脫痛苦保有生命也△注意益壽丹每盒國幣五元外埠函購加郵費二角國瑞藥店開設奉天市小北城門外西頭電車路北 感謝人大連土佐町五三番地 楊景青

治愈眼疾介紹良藥

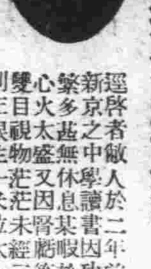

逕啟者敝人於二年前在新京之中學讀書因功課繁多甚無休息暇於是心火太盛又因腎虧等情雙目視物茫茫未經三月則左眼生一米粒大小之雲翳此時左眼視物不見雖經西漢兩醫治痛苦已極近日幸經友人趙某介紹德家藥店總理神藥百治百效敝人方以函購三盒保目全睛丸及專售眼睛藥水瓶服下未旬日雲翳皆退視物清明又購兩盒眼科服下即勝好眼所以如此之神藥殊出人意料之外於喜藥之餘無法酬謝僅於報上傳名數日略盡微意再請者即為有眼疾之男女同胞們良好之佳音如欲購者諸公以函購於奉天小北城門外白塔寺東德家藥店即安但須郵費國幣二角 藥價保目全睛丸每盒定價五元 造明睛眼藥水每瓶定價一圓 新京特別市德情街三二番地敝人洪順達謹啟

寺兒溝四方台 友樂電影院 今日放映 武俠巨片 文武香球

上海新華出品 有聲對白 驚險科學 恐怖香艷 鉅片
化身人猿
主演 王乃東 王引 談瑛 陸露明

新世界 陽曆一月六日起映四日 電話三二九三六番
下期放映 滿映出品・有聲對白 知心曲 杜撰 （主演）李鶴

宏濟大舞台 大連奧町 電話二四六〇七番
陽曆一月八日起映三天 上海天一公司出品
密室怪人
全部有聲對白恐怖偵探鉅片
主演 新人譚玉蘭 黃壽年 羅品超 巢非非 譚笑儂
◇密室暗藏許多珠寶？ ◇密室裡怪人出現害人
下期准演 初到連 滿洲映畫 煙鬼 有聲對白警世巨片 （主演）季燕芬 李顯廷

痔
化痔土龍散 外敷化痔膏藥 適應症廿四種痔瘡各種痔漏肛門破裂大便走血奇痛奇癢濃血常流服用散劑外擦用藥膏痛止膿消可免刀割之苦 奉天大西關大街下頭路北一〇九號 張三多堂藥行啟
函索痔圖說明付郵票四分即寄 本堂發售（最有奇效）的 補腎健腦黑色大補丸 婦人專科調經活絡丸 （本堂招募各埠代理店）

小孩專門的傷風解熱藥

歐音

O-16

傷風眞可怕
傷風是萬病的起原。

小孩發熱、尤不可粗心、倘誤調理、危險萬分、給吃安全「歐音」速治最妙。

小孩勿給大人的解熱劑、須以小孩專用的解熱藥「歐音」其味適口、小孩藥用、吃後解熱彷彿潮落、即可解脫危態。

主効　小孩的傷風、發熱、百日咳 流行性感冒、痳疹、肺炎 其他一般熱症奏効神速

藥價　二十五錢　三十五錢　六十錢　一圓廿錢

總發行處　大阪 東京　丹平商會藥房
代售處　大連 奉天 哈爾濱　日本實藥會社
同　奉天　井上誠昌堂
同　同　佐藤廣濟堂
同　新京　新京藥品會社
同　圖們　新非藥房

各地大藥房皆有出售

理腸消化

表飛鳴（ビオフェルミン）

【主治】
腸炎
醱酵性瀉痢
腸內異常醱酵
消化不良
營養障碍
乳兒綠便
常習便秘
小兒瀉痢
積食鼓腸

表飛鳴中含有乳酸菌及糖化菌、乳酸菌在腸內能產生乳酸、以抑止有害之腸內食物腐敗及異常醱酵、而調理腸之機能、故於腸炎及醱酵性下痢等腸疾患、有根本治療之功。糖化菌在腸內能消化澱粉與蛋白質、以增進營養故應用此劑於消化不良及營養失調之人、亦甚適宜。表飛鳴固有前記理腸及消化兩大作用、在常人服之、亦殊有保健之効。

（詳細仿單　函索即寄）

【包裝】粉劑　三〇瓦　一五〇瓦　三〇〇瓦　五〇〇瓦
片劑　三〇片　一五〇片　三〇〇片

各大藥房均有經售

株式會社 武田長兵衛商店

滿洲國代理店　滿洲武田藥品株式會社
奉天市大和區春日町十三號

39(5)127

虎骨花蛇藥酒

本藥酒專治四肢麻木腰腿疼痛小腸疝氣肝胃氣痛筋肉痿痺風濕骨痛口眼歪斜半身不遂及婦女經滯老年腎虛陰冷等症

藥量每瓶四兩每次服藥杯一杯每日早晚各服一回全瓶服四十回二十日量（成年人）

藥價每瓶國幣四圓外埠函購無論多寡每次另加寄費三角

頭痛藥　專治偏正頭痛各神經痛及暈眩更能消除鴉片瘾者體內之積毒每袋三角每打三元函購每次郵費壹角

虎骨熊油膏　專治腰腸四肢疼痛胃腹寒積痞塊腎寒宮冷經痛帶下等症每張壹元小張六角函購每次另加郵費壹角

老福順堂　奉天大南關西大什字街電話四二八七〇號

鞍山總代理　春霖堂

不用暗室　流行的照像機是現代人必需之品　カテイカメラ廉價宣傳！

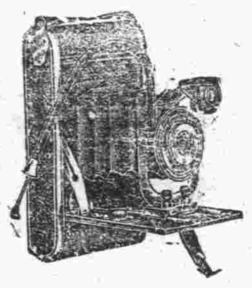

二寸版圓形三圓六角
三寸版方形五圓
三寸版圓形五圓八角
四寸版方型九圓五角
（附屬品在內）

送料三角五分郵票代貨金九扣計算價目表函索即寄（但須附來郵票二分）

カテイカメラ本舖
吉野洋行　新京東三道街　振替新京二六九三番

聖隆自動車講習所

入學日期隨意

學業三個月卒業、學費低廉學理確保明瞭、學科皆用圖解、兼問答題目、並有解剖的機械寫實演、有志願自動車界的諸君、歡迎至本校參觀外埠要規章者祈郵票四分

大連市三春町二番地
所長兼講師　畢序齡　電話③五〇五七番
（兼收夜學生）

下奶藥 自生乳

自生乳

・母体健康・嬰兒强壯
・乳來如湧・厚而且濃

每瓶一元　外埠不郵

奉天大南門裏東華門南歐美藥房

凡代理淨面水者均代售此藥

肺病吐血

益壽丹

其效迅速

▲從前死於肺癆病的都是寃枉死的目前患肺病的都可以不死
▲益壽丹治一二三期肺病有藥到病除之功數千年來無藥可醫的肺癆病有了救星

肺癆病不難治　難在不能攻破肺癆菌
益壽丹非奇藥　奇在殺菌化痰清肺理氣功效力

▲肺癆菌繁殖於肺部所到之處便破壞損爛成空洞故極難治療**益壽丹**藥力直接達於患部而殺盡肺菌故無論一二三期肺病均能克奏奇效即無病者亦宜豫防先服益壽丹以避免肺病之傳染可保終身無病延年益壽也

定價每盒十二付國幣五元　外埠函購加郵費二角

發賣本舖　奉天市小北城門外西頭電車路道北　國瑞藥店

老篤眼藥

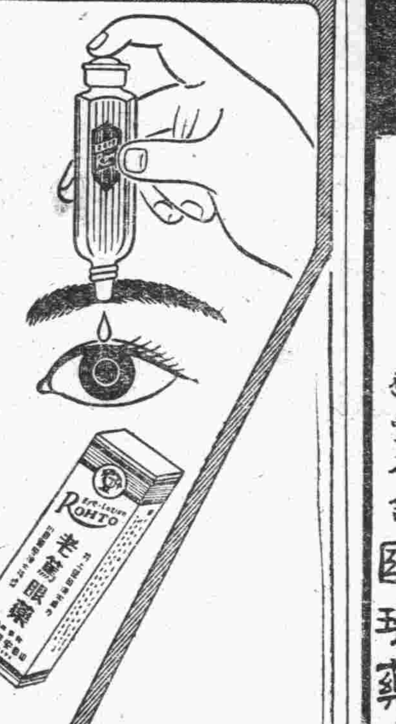

耳鼻咽喉專門科

大連市大山通六十三番地

森本醫院

電話③五三〇七番

院長　醫學博士森本辦之助

人類的淋病不久絕減

療法的革命　化學的異彩　索爾達阿密得系多元的製劑

完全無缺的化學療法竟告成功！

今日的淋病者眞是最造化的遇合

世界的大發見

歡喜吧！連百年的老淋都能

淋病早就成了比傷風還輕的病症！

患者千百萬普濟千百萬
絕無一人向隅使有即時回復的歡喜

好像陽光一來、百燭燈光、便失去光明一般、向來五花八門的種々淋病療法、今已失掉存在意義、因全世界的藥學者曾埋頭研究的革命的療法、即治化學物質索爾達阿密得系二種成爲一劑的空前大業、今由徹底完成、命名猛力打淋出而問世。向來稱爲難治的淋病、今已變成容易治療的病症。至此在染患淋病的全部同胞之前、闢開脫離百年苦海復登健康彼岸的唯一途徑。

注射、洗滌都是不要
連醫家也都喜用

本劑具有驚人的偉力、即以服藥第一日、便能擊滅體內所有淋菌、排膿停止、濁尿清澄、排尿回數減少、尿路痛疼解消以至痊癒、此間僅需一日乃至三日。

寄語患者諸君、勿再遲疑、今即服用吧！那庅好像大洋上漂蕩中的難船、被世界第一鉅輪救助一般、可獲無上的歡喜。

治淋界大王　現顯的靈藥

猛力打淋

內服用片劑

所有淋疾立刻解消

初感性急淋、惡急性淋、慢性淋、頑淋、均能即癒

向稱難治的女淋尚且早日痊癒

絕無不良反應及腸胃障害　絕無白檀油、伐爾散（樹香）類的害毒

服用就是三天

奏效的迅速、乃爲本劑的特長、即以三天爲一治療週期、每日三回每回三片、於飯後即時服用、確守三天服藥然後休止、化學作用以此三天達到飽和點、大率的淋病人即可痊癒、但爲根絕復發起見、休藥五天乃至七日後再行第二週期及第三週期（各三天）服藥、至於頑症、則實行第四週期以上更妥。

適應症

急性淋疾、亞急性及慢性淋疾、淋毒性副睾丸炎、攝護腺炎、膀胱炎、腎盂炎、淋毒性關節炎、細菌尿、婦人淋疾、子宮內膜炎、子宮頸管炎、非淋菌性細菌尿路感染、及其他因連鎖狀球菌、葡萄狀球菌、肺炎菌而起之諸疾患。

包裝　二十七片裝（一治療週期量）　八十一片裝（三治療週期量）

發行所　大學眼藥本舖　日本大阪　參天堂株式會社　各埠藥房洋貨舖等處均有代售

大連

中央文具店

浪速町六十四番地　電話二五五五五番

營業科目

寫眞銅版　夾銀禮品
凸版凹版　各種風景
機械商標　電刻銀像
ネームプレート　美術銀盾

奉天製版所

喜壽慶賀

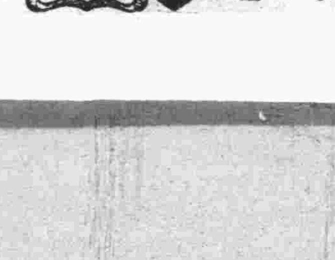

風景銀盾

奉天市瀋陽區大西街五段一八　電（二）三九九一

主治
經血不調　赤白帶下
血瘀寒凝　腰腹疼痛
骨蒸發熱　陰虛盜汗
咳嗽脹滿　心跳不眠

婦女經血病・特效藥
良藥 **琥珀調經丸**
每盒十二服定價兩元

主治
中風不語　半身不遂
風寒麻木　腰腿疼痛
强筋健骨　固腎益精
男子腎寒　女子經冷

風寒症・特效藥
天益 **葠茸虎骨藥酒**
每斤定價四元八角

注意
各省市縣俱有代理
惠函賜顧郵寄迅速
招新代理報酬從優
印有簡章函索即寄

總批發處　奉天城內中街電話（四）二九九七番　天益堂總號

分銷處　奉天市大南關電話（四）二八五一番　奉天市大和區電話（三）八〇三七番　新京大馬路四馬路口北　天益堂支店